

# チェックミービューア (V2.2.4) 操作方法

2021年3月

## ■初回起動時

### 1. チェックミービューアを起動します。

デスクトップのアイコンをダブルクリックしてください。



### 2. 初めてチェックミービューア V2.2.4 を起動した際には設定画面が開きます。

The screenshot shows a settings dialog box titled '設定' (Settings). It contains three main sections, each highlighted with a red circle and a number. Section 1 (1) is 'データを保存するディレクトリを選択:' (Select directory to save data:), with a text box containing 'C:/Users/User/CheckmeBrowser' and a 'ブラウザ' (Browse) button. Section 2 (2) is '以前のデータをロード' (Load previous data), with radio buttons for '自動検出' (Auto-detect) and '手動入力' (Manual input). Below this is a text box containing 'C:\Checkme\_Viewer' and another 'ブラウザ' button. Section 3 (3) is the '確定' (OK) button, which is highlighted with a red box. A 'キャンセル' (Cancel) button is also visible.

#### ①データを保存するディレクトリを選択

チェックミーから取り込んだデータを保存する場所を指定します。  
変更する場合は「ブラウザ」ボタンから場所を指定してください。

#### ②以前のデータをロード (バージョン 1.5 以前からデータの引き継ぎ)

チェックミービューア V1.5 以前のバージョンをお使いの方は  
こちらに前回のデータの場所を指定します。

(以前のバージョンのインストール時に特に指定していなければ、

「C:\Checkme\_Viewer」が保存先です。)

「自動検出」にて、前回の保存場所が指定されていない場合は

「手動入力」にチェックを入れ「ブラウザ」ボタンから場所を指定してください。

**※バージョン 2.0 をお使いの場合は、この項目は空欄で OK です。**

#### ③設定が終了したら「確定」ボタンをクリックしてください。

3. 以前のデータ（バージョン 1.5 以前のデータ）をロードした場合は、データ変換後、チェックミービューアの画面が表示されます。

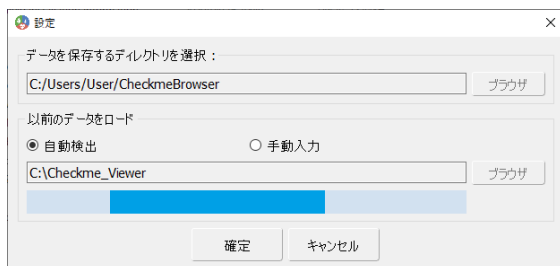

しばらくすると  
ビューアが  
開きます

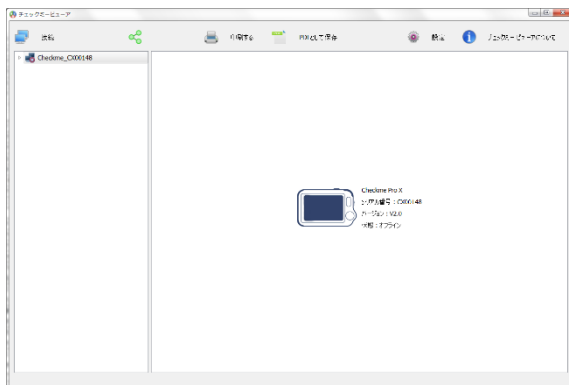

## ■データ取り込み方法

### 1. チェックミービューアを起動します。

デスクトップのアイコンをダブルクリックしてください。

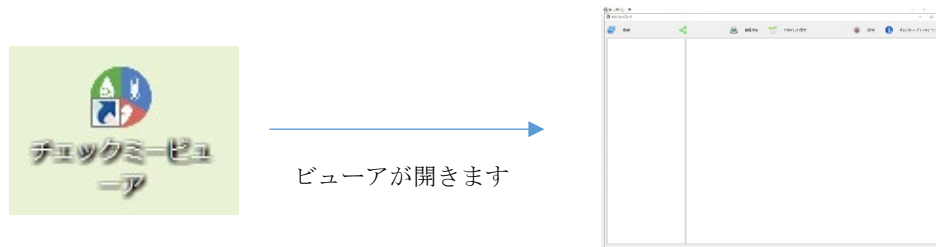

### 2. チェックミー本体で、「パソコン接続」を選択します。

「設定」から「パソコン接続」を選択してください。(画面イメージはプロシリーズ。)

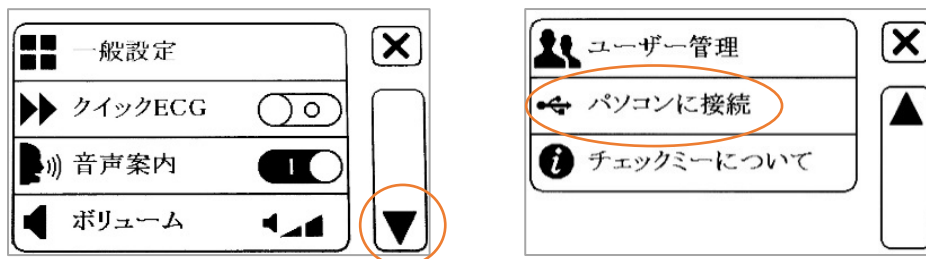

### 3. チェックミー本体とパソコンを充電用 USB ケーブルで接続します。

### 4. デバイスリスト画面が開きますので、下部のダウンロードをクリックします。

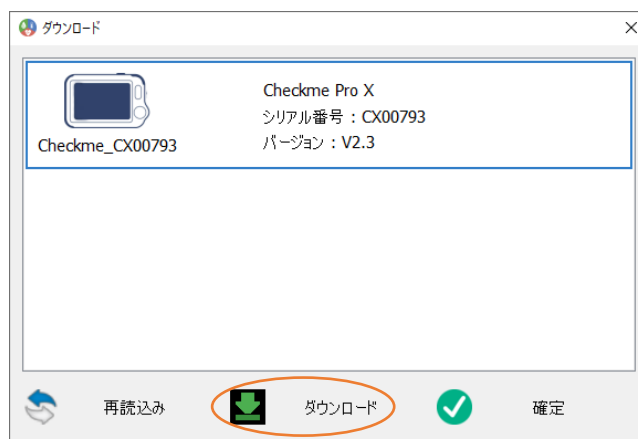

5. 進捗バーが右まで進み、「ダウンロード完了」と表示されたら、下部の「確定」を選択します。

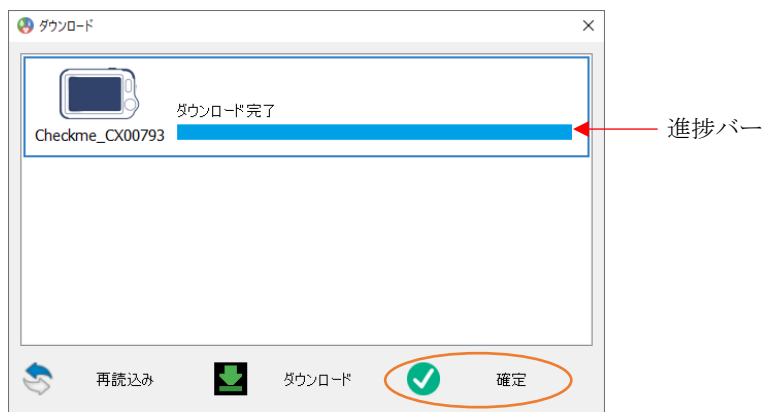

6. データの取り込みが完了しました。

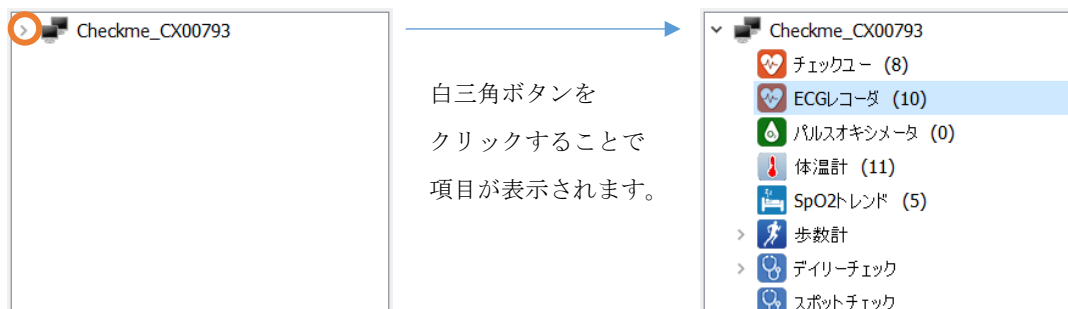
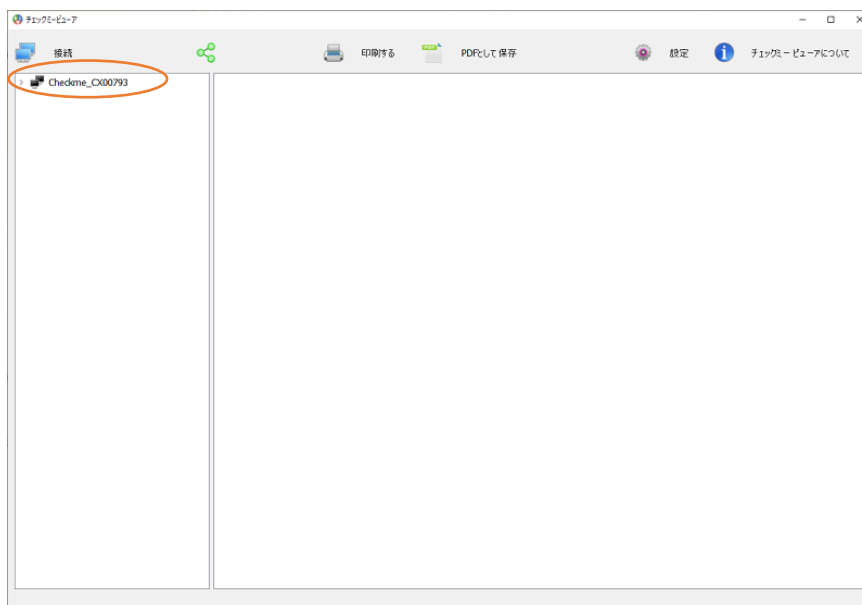

## ■ データ確認方法

### 例>> ECG レコーダ

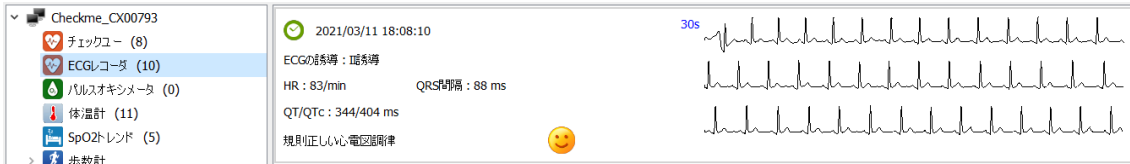

データ上にマウスポインタを合わせると、拡大ボタンと削除ボタンが表示されます。

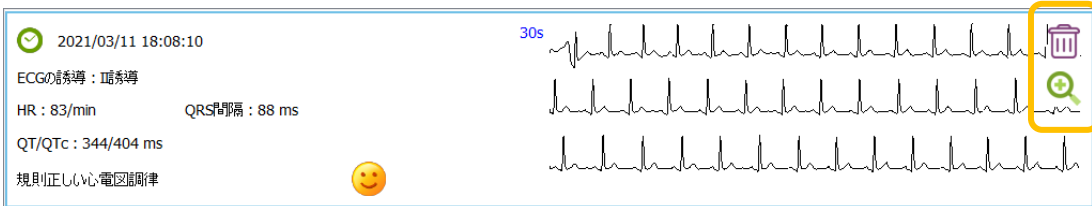

拡大ボタンをクリックするとレポートを表示します。

(データ上をダブルクリックしてもレポートが開きます。)

※レポートは「ECG レコーダ」、「デイリーチェック or スポットチェック」、「SpO2トレンド」、「チェックユー」のデータで表示されます。

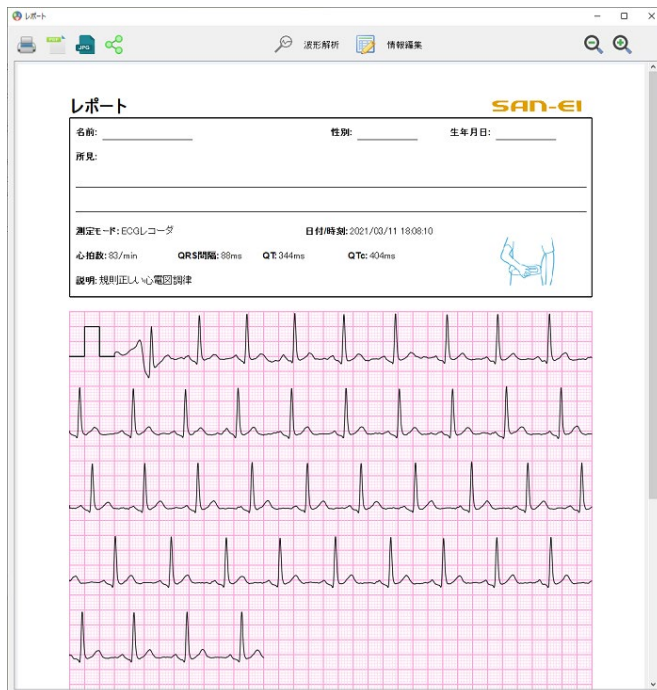

削除ボタンをクリックし、表示された確認画面で「はい」を選択すると、ビューア上からデータが削除されます。

・レポート 各アイコンの説明



レポートの印刷を行います。

※ご注意 お使いのプリンターにより、正常に印刷できない場合がございます。  
その場合、別のプリンターをご使用いただくか、  
PDF ファイルまたは JPEG 画像に保存したデータから印刷を行ってください。



レポートの PDF ファイルが保存できます。



レポートの JPEG 画像が保存できます。



クラウドヘデータをアップロードします。

※クラウドご利用には利用登録が必要です。

詳しくはクラウド紹介ページ (<https://www.checkme.jp/function/cloud>) をご覧ください。



波形を拡大し、ルーラーの表示を行うことができます。





レポートへ記述を追加できます。



画面表示を拡大・縮小します。

### ・ SpO2 トレンド レポート

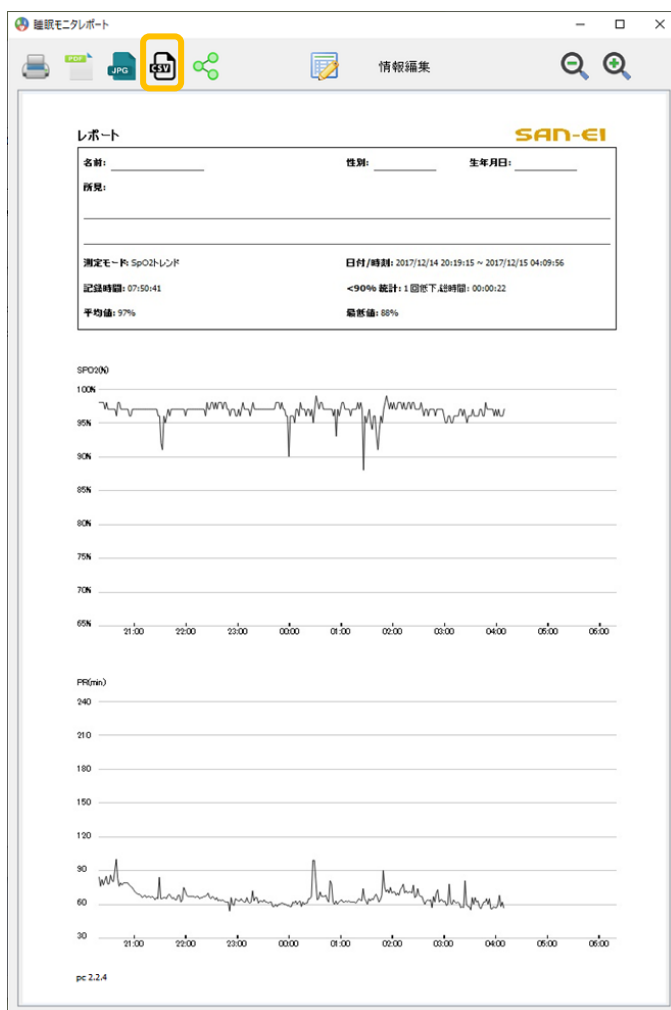

CSV ファイルを出力します。

2 秒毎の SpO2 値と脈拍を CSV ファイル形式で出力します。

※正常に測定されなかった場合、数値は"255"と表記されます。

- 一覧画面から複数のデータを選択して「印刷」や「PDF ファイル保存」ができます。

※ 「ECG レコーダ」、「デイリーチェック or スポットチェック」、  
「SpO2 トレンド」、「チェックユー」のデータが対象です。

- ・ キーボードの「Ctrl」を押しながら、マウスの左クリックをすることで複数のデータを選択することができます。

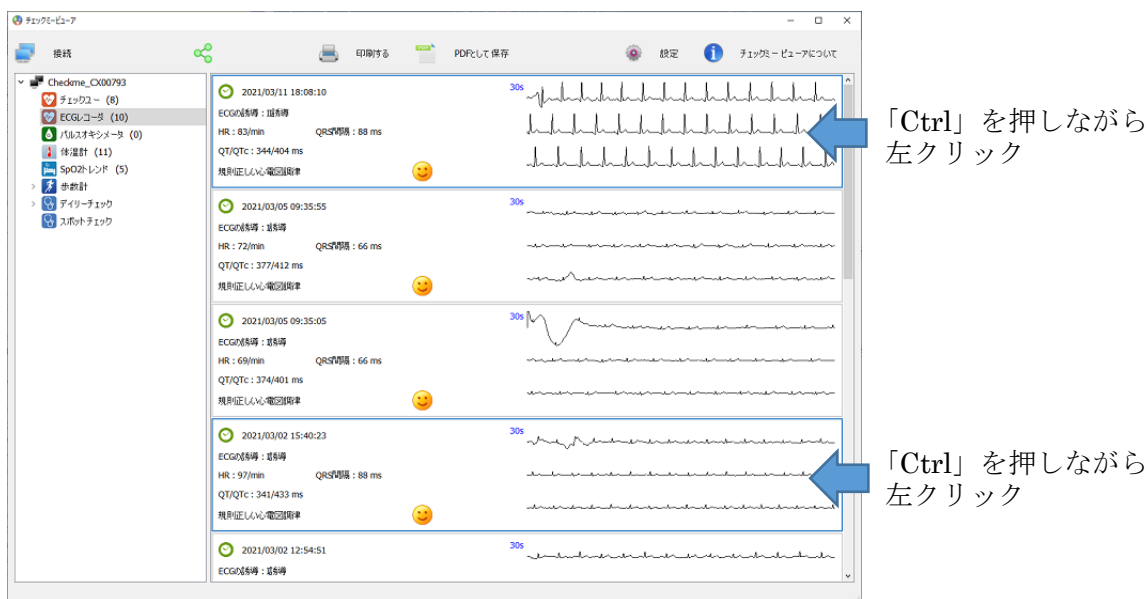

- ・ 複数データを選択した状態で「印刷する」ボタンを押すと選択中のデータのレポートが印刷されます。
- ・ 複数データを選択した状態で「PDF として保存」ボタンを押すと選択中のデータのレポートをひとつの PDF ファイルとして保存します。

